DiócesisMálaga
SEMANARIO DE LA IGLESIA CATÓLICA EN MÁLAGA

Año XXII
Número 1.117
Domingo VIII Tiempo Ordinario
3 marzo 2019

Cuaresma, tiempo de reflexión

La diócesis ofrece distintas oportunidades de encuentros para este camino hacia la Pascua

S. FENOSA

El próximo 6 de marzo celebramos el Miércoles de Ceniza. Se inaugura este tiempo de preparación para la Pascua que es la Cuaresma. Desde distintas instituciones se nos ofrecen diversas oportunidades de encuentros:

8-10 de marzo. La Delegación de Juventud ofrece unos Ejercicios Espirituales para jóvenes. También un retiro el día 9 por la mañana. Más información en juventud.diocesismalaga.es.

8-10 de marzo. Es la fecha de la primera de las tres tandas de Ejercicios Espirituales que la coordinadora de adultos de Acción Católica General de Málaga ha puesto en marcha. La segunda será del **22 al 24 de marzo**; y la tercera del **5 al 7 de abril**. Más información: 658961295 (Cristina Vera).

8-10 de marzo. La Fundación Victoria ha organizado una nueva edición de la 'Experiencia de Desierto' que estará dirigida por el patrono y director espiritual de Fundación Victoria, Aurelio Julián López Sánchez. Más información: pastoral@fundacionvictoria.edu.es.

9 de marzo. La Diócesis de Málaga organiza un retiro de Cuaresma para los Fieles Laicos. Tendrá lugar en la iglesia del Sagrado Corazón de Jesús (Plaza de San Ignacio, 2) desde las 10.00 a las 13.45 horas. Este año, será dirigido por la hermana María Cristina González Carrasco.

Medalla de Oro de Andalucía para Cáritas Regional

El gobierno andaluz ha concedido la Medalla de Andalucía a Cáritas Regional, reconociendo su labor en la comunidad autónoma. Tras conocer la noticia, Cáritas Andalucía hizo público en Twitter su agradecimiento con estas palabras: «Este reconocimiento pertenece a todos los que formamos la familia de Cáritas en Andalucía: a los más de 13.500 voluntarios y voluntarias, a los 790 técnicos que trabajan en las diferentes diócesis y a los socios, donantes y colaboradores que hacen posible nuestra labor. GRACIAS».

REPORTAJE

Testimonio de trabajadoras del hogar ante el Día de la Mujer

PÁG. 2

ENTREVISTA

Mons. Pérez Pueyo: «El alma del pastor es un alma maternal»

PÁG. 4

OPINIÓN

¿Por qué a las personas mayores hay que prestarles la debida atención?

JUAN LUIS MORENO PORTALES

Teniendo en cuenta el envejecimiento tan alarmante que ha sufrido nuestro país, nos encontramos con un escenario cuanto menos preocupante en lo social y en lo económico.

Nuestros gobernantes se han visto obligados a poner en marcha medidas para amortiguar esta situación. La sociedad también se ha visto desbordada, ante esta problemática, entre otras muchas razones porque la esperanza de vida ha aumentado y supera los 82 años frente a la insostenible situación demográfica en nuestro país.

«Las personas mayores son los pilares en los que se apoyan las generaciones pasadas y presentes»

Los recursos económicos son muy escasos, porque la pensión media se sitúa en una cifra alarmante. La crisis, esa crisis que no cesa, sistémica, que ha venido a quedarse y, como parte de las consecuencias, las diferencias sociales, el descarte y la pobreza se ha instalado.

El concepto familia, también ha cambiado porque los hijos en muchos casos cuando contraen matrimonio o se emancipan, trabajan ambos y, el ritmo de vida es frenético. Por si no fuera poco, los abuelos tienen que aportar su colaboración y en muchos casos hasta con sus pensiones.

Ante esta problemática, más de uno se preguntará, quién apoya a los mayores que en una cifra muy importante , padecen todo tipo de carencia.

Mi admirado D. Fernando Sebastián, Cardenal emérito, recientemente fallecido, de una gran valía hasta el punto de que el Papa Francisco le tenía como uno de sus asesores, decía en unas de sus homilías en la Misa que celebraba habitualmente en la S. I. Catedral, a la que solía asistir ¿Por qué a las personas mayores no se les presta la atención debida ? Y respondía, con firmeza y con dolor, que las causas radican en la falta de sensibilidad de algunos sectores de la sociedad y sobre todo de la familia.

Las personas mayores, han sido y son los pilares en los que las generaciones pasadas y presentes, se han beneficiado de la gran la sabiduría que atesoran.

El aludido D. Fernando, decía como conclusión final, que hay que reflexionar e implicarse al máximo, no solamente nuestros gobernantes, que lo están haciendo, y la Iglesia también, sino en el seno de la familia. Otros miembros de la familia en muchos casos miran hacia otro lado, y la prueba evidente es el crecimiento del número de residencias de ancianos u otras similares. En estos últimos años se han incorporado un número muy importante de voluntarios, a través de la Iglesia, fundaciones, etc. A lo largo de mi vida, he conocido a muchas personas comprometidas con esta causa y, se me ocurre mencionar a Dolores López Degayon y a Laura de las Peñas Ramos, vinculadas a las residencias Orpea de Benalmádena y Limonar, donde puedo dar fe de la implicación extra que otorgan a los residentes, que sufren , soledad, falta de afecto, etc. Igualmente, no quiero olvidarme de Maribel Campos Rosas, Auxiliar de Enfermería, de la Unidad del Dolor, del Hospital Civil, por el trato tan exquisito y humano que dispensa a los pacientes, muchos de ellos mayores, al igual que el equipo de doctores. Mi reconocimiento, admiración y gratitud a todas las personas de buena voluntad que se esfuerzan en beneficios de los más necesitados. Debemos aprovechar nuestros valores, en beneficio del prójimo, porque sin duda, Dios nos lo premiará.

Nos evadimos fácilmente, porque se anteponen, nuestros propios intereses, y parte de la sociedad está instalada en el materialismo, la hipocresía, las diferencias de clases, etc. La esperanza, es lo ultimito que se pierde y, espero que haya una respuesta y reacción a corto plazo. Que así sea.

App DiócesisMálaga

Mensajes y audios: 644 012206
@diocesismalaga
@diocesismalaga
facebook.com/diocesismalaga
youtube.com/diocesisTV

COPE
PROGRAMACIÓN DIOCESANA
Viernes: 13.33 horas
EL ESPEJO
89.8 FM-882 AM Málaga
89.8 FM Antequera
93.3 FM Nerja
104.2 FM Vélez-Málaga
102.2 FM Marbella

Domingos: 9.45 horas
IGLESIA EN MÁLAGA
89.8 Y 105.5 FM - 882 AM

También en la app de COPE y en: www.cope.es/malaga

diocesismalaga.es

Edita
Delegación Diocesana de Medios de Comunicación Social
Delegado
Rafael J. Pérez Pallarés
Redactores
Beatriz Lafuente
Encarni Llamas
Ana María Medina
Antonio Moreno
Contacto y suscripciones
diocesismalaga@diocesismalaga.es
Teléfono
952 22 43 57
Impresión
Gráficas ANAROL
Depósito legal
MA-1077-97

ENTREVISTA

DANIEL LOZANO
MÚSICO Y PROFESOR DE LA FUNDACIÓN VICTORIA

«Me considero un creador y a su vez, amante de la poesía y de mi tierra»

El músico malagueño y docente de la Fundación de Victoria Daniel Lozano nos vuelve a sorprender con un nuevo proyecto musical: "Líricas"

Bissanta Pereira

Entrevista completa en diocesismalaga.es

¿Cómo llega hasta su nuevo proyecto 'Líricas'? ¿Qué significa para usted?
Llegó porque tengo la necesidad de crear. Me considero un creador y a su vez, amante de la poesía y de mi tierra. Tengo formación clásica, realicé tres carreras en el Conservatorio Superior de Música de Málaga y por tanto, todas estas circunstancias han dado a lugar un disco así. "Líricas" significa un giro inesperado en mi carrera compositiva. Vengo de un disco anterior muy ecléctico, con estilos tan variados como el jazz, el flamenco, el R&B o el funk. Me gusta explorar, abrirme a nuevos retos, y este, mi segundo disco, es buena muestra de ello. Me siento orgulloso de haber emprendido un proyecto personal sin el abrazo económico o institucional de organización alguna. Nadie me ha regalado nada, y me valgo de mí mismo para acometer mis proyectos.

¿Por qué la música? ¿qué es lo que hace especial este área del conocimiento?
La música es el lenguaje universal. Es el mejor vehículo para expresar y comunicarte desde que somos niños. Es algo innato y poderosamente bello.

¿Qué tienen la música y la docencia en común?
Pues mucho. Para mí la música es el mejor vehículo para transmitir ideas, valores, sentimientos e incluso asuntos que a priori no tienen nada que ver con ella. Ahora que la innovación educativa es una realidad en nuestras escuelas y los trabajos por proyectos son parte de nuestra identidad pedagógica, la música ocupa un lugar esencial para afrontar numerosos trabajos.

¿Y cómo se siente al estar rodeado de niños con ganas de empaparse de música?
No nos vamos a engañar. No son buenos tiempos para la lírica. La cultura basura, la impaciencia, el ruido, el exceso de información, la sobrecarga de actividades, etc., dificulta entrar en sintonía con ellos. Pero por eso mismo, la música se convierte en vital e imprescindible para parar el tiempo, conducirlos hacia la reflexión interior y hacerlos mejores personas en estos tiempos de enorme distorsión.

¿Qué aporta la música a los niños? ¿Y cómo se cuida en los colegios de la Fundación?
Aporta reflexión, paz, autocontrol, sensibilidad, belleza, verdad, justicia y bondad entre otras muchísimas cosas. En la Fundación, la música ocupa un lugar muy importante, nos lo hacen saber constantemente, y buena muestra de ello es la Escuela de Música que funciona en nuestros centros.

¿Y qué significa para usted ser docente de la Fundacion Victoria?
Es un reto. Me siento orgulloso de llevar casi veinte años impartiendo clases en esta gran familia. Mis alumnos se sienten orgullosos de ver que su profesor se dedica profesionalmente a la música, y eso es maravilloso, crea un vínculo muy especial y una admiración muy hermosa.

DÍA DE LA MUJER

«Si las trabajadoras del hogar pararan ¿qué pasaría?»

Trabajadoras del hogar en un encuentro nacional, con Laura Guillén, sierva de San José (la segunda por la izquierda)

La Plataforma Iglesia por el Trabajo Decente de Málaga celebra el 9 de marzo un acto en defensa de la mujer trabajadora del hogar

*Por Ana Medina @_anamedina_*

Entre las Prioridades Pastorales para este curso se encuentra "promover la presencia evangelizadora del laicado en la vida pública" y entre las acciones para profundizar en ella, se invita a incorporar en la agenda de las comunidades cristianas algunas efemérides de carácter civil, como el Día de la Mujer (8 de marzo). En palabras del vicario general Antonio Coronado, «incorporar estas fechas a las celebraciones de nuestras comunidades persigue el fin de reflexionar y orar por estas iniciativas que trabajan por un mundo más justo y fraternal».

El 9 de marzo a las 18.00 horas, la Casa de las Religiosas de María Inmaculada, en calle Victoria, 72, acoge la celebración de un acto que contará con el testimonio de varias mujeres que trabajan en el servicio doméstico, un ámbito en el que se vulneran derechos fundamentales. Laura Guillén Ramón es religiosa Sierva de San José y siguiendo el carisma de su congregación, lleva trabajando en este ámbito desde la década de los ochenta, llegando incluso a trabajar en empleo doméstico para conocerlo desde dentro. «Nuestra fundadora, Bonifacia Rodríguez, fue una luchadora por los derechos de la mujer que, en el siglo XIX, empezó por defender a las que venían del campo a las ciudades para trabajar», cuenta. «Desde mi compromiso cristiano y como sierva de San José es algo que llevo en el tuétano».

CONCIENCIAR A LOS EMPLEADORES

En su lucha, Laura comparte camino con la HOAC, las Hijas de María Inmaculada y otras comunidades eclesiales, pero también con asociaciones civiles como Málaga Acoge para defenderlas y concienciar a los empleadores. «Es importante considerar a la trabajadora del hogar como una trabajadora más y que le sean reconocidos sus derechos, porque actualmente los tiene muy recortados: no tiene derecho a desempleo, no cotiza en relación al salario, en muchos casos no se le asegura, se le explota y se le paga por debajo de lo que es justo. Si a ser mujer y trabajadora del hogar, le sumamos el ser inmigrante, la discriminación aumenta. Como creyentes no podemos favorecer esto. Debemos valorarlas y considerarlas, porque si ellas pararan un día ¿qué pasaría en nuestro país?», concluye.

Vilma es colombiana. Vino a España dejando atrás a su familia con el objetivo de ahorrar para darles un futuro mejor. Pero la precariedad laboral ha dificultado el que pueda cumplir sus sueños. Doce años después sigue aquí, trabajando como empleada del hogar o interna, sin apenas descanso, y pasando de un empleo a otro sin regularizar. O eso o el desempleo. «Son muchas las ocasiones en que tienes que hablar con tu familia y decirles que no vas a poder ayudarles económicamente ese mes porque ni tú misma te sostienes» afirma.

En la manifestación del 8 de marzo, mujeres como ella estarán acompañadas de Laura y otras religiosas con una pancarta defendiendo los derechos de las mujeres empleadas del hogar. «La Iglesia debe ser una voz fuerte para denunciar todas estas injusticias y exigir plenos derechos para la trabajadora del hogar», dice Laura.

BLANCO SOBRE NEGRO

FERNANDO LUQUE VARO VICERRECTOR SEMINARIO MAYOR
NACIMIENTO 1990 (MÁLAGA) **ORDENACIÓN** 2016

«Hoy no comprendo mi vida si no es siendo sacerdote»

Rafael Pérez Pallarés @rafaprezpallars

Entrevista completa en diocesismalaga.es

¿Qué te parece si empezamos con algo sencillito? ¿Para qué vivimos? ¿Por qué y para qué estamos aquí?
Vivimos para amar, y amando somos felices. Estamos aquí porque Dios quiere y para amarle a él y a los demás.
¿Sabe alguien qué es la vida y qué sentido tiene?
La vida es un carnaval, como decía la canción. La vida es un regalo que se nos da, pero hay que llenarla de sentido. Nosotros lo tenemos fácil, nuestro sentido de la vida es Cristo.
¿El regalo más bello que te ha regalo ser presbítero?
Un sacerdote es un hombre para los demás. Viviendo el ministerio con pasión y centrado en Cristo, nuestra vida es un gran regalo
¿A vivir se aprende? ¿Y a ser sacerdote?
También. Aunque creo que nunca aprenderé del todo.
¿Has sufrido alguna crisis vital? ¿En qué o en quién te apoyaste cuando la sufriste?
Sí, hace varios años. Las crisis dan miedo, pero nos hacen crecer mucho. Lo importante no es la crisis sino aprender de ella.
¿Cuál crees que es tu gran aportación a la Diócesis de Málaga?
Mi gran aportación, ninguna (ríe). Solo se trata de remar en la barca de la Iglesia.
A estas alturas del partido ¿volverías a ser sacerdote?
Estoy en el primer cuarto del partido todavía. Si, volvería a serlo. Hoy no comprendo mi vida si no es siendo sacerdote. Al final Dios llevaba razón.
Hay quien sugiere que la soledad del cura puede llegar a ser insoportable, ¿has vivido la soledad como un calvario alguna vez? Si es así ¿qué hiciste para abrazarlo?
Insoportable no diría yo. Creo que el sacerdote vive la soledad, pero debemos llenarla de la presencia de Dios. Es una soledad acompañada, una soledad que nos prepara a la misión.
¿Qué aporta a tu vida el Evangelio?
Es mi referente, mi guía, mi aliento, mi ilusión.
¿Eres un sacerdote dócil?
Se intenta, aunque ya te digo que no es fácil. Estamos para servir a la Iglesia, nada más. Lo que la Iglesia mande.
¿Qué le falta al presbiterio diocesano?
Nos falta a todos mucho. Yo diría que necesitamos alegría misionera. También nos faltan vocaciones.
¿Qué le dirías a quien se esté planteando si Dios lo llama para ser cura?
Que escuche, que no tenga miedo y que confíe. Dios sabe lo que hace.
¿Quién es Jesucristo para ti?
Todo.

53 **JOSÉ BALDOMERO RODRÍGUEZ DE LA TORRE** | Sacerdote Jesuita

59 años | ➔ Sorvilán (Granada), 27/02/1877 ✝ Cementerio de San Rafael (Málaga). 05/10/1936

En 1896 entró en la Compañía de Jesús, siendo ordenado sacerdote en Murcia. Misionero popular devoto y admirador del P. Arnáiz, era un buen predicador. El Siervo de Dios tenía fama de penitente y de confesor "apretado". En Málaga atendía a un barrio cerca de la estación del tren que se llamaba "El Bulto" teniendo como colaboradora a una virtuosa maestra nacional llamada Srta. Purificación Segovia Melgares, en cuya casa finalmente se refugió. Primero, fue detenido el 27 de Septiembre en la casa donde se ocultaba, llevándolo –junto con sus protectoras las hermanas Segovia Melgares– al tristemente famoso Comité de Investigación, que después de interrogarles y golpearles brutalmente les dejó en libertad. El 5 de octubre, con el pretexto de una nueva declaración, fueron nuevamente detenidos y llevados al cementerio de San Rafael (Málaga) donde fueron fusilados y enterrados en una zanja.

CAUSA DE MOISÉS DÍAZ-CANEJA PIÑÁN Y 87 COMPAÑEROS MÁRTIRES DEL SIGLO XX EN MÁLAGA — Para más información causadelossantos@diocesismalaga.es

VIDA EN LA DIÓCESIS

MIÉRCOLES DE CENIZA EN LA CATEDRAL

El Sr. Obispo presidirá la Misa con imposición de la Ceniza el próximo día 6, a las 19.00 horas, en la Santa Iglesia Catedral.

NUEVOS NOMBRAMIENTOS DIOCESANOS

El Sr. Obispo ha hecho públicos nuevos nombramientos diocesanos. El agustino recoleto Mario Fernando Mestanza Cabrejo, ha sido nombrado párroco de Nuestra Señora de la Encarnación de Alhaurín el Grande; el cisterciense Mauricio Alejandro Salinas Sotomayor, ha recibido el nombramiento como Capellán del Hospital Materno Infantil de Málaga y el Misionero de la Consolata Danilo Cantillo Caballero, es el nuevo delegado diocesano de Misiones.

MÁLAGA EN LA JORNADA DE VICARIOS

El 18 y 19 de febrero tuvo lugar en el Centro de Estudios Superiores "La Inmaculada" la celebración de las XXIV Jornadas de Arciprestes y Vicarios de la Provincia Eclesiástica de Granada. El lema ha sido "Curso de formación sobre matrimonio y familia". De la Diócesis de Málaga han asistido, junto al Obispo D. Jesús Catalá y el vicario general Antonio Coronado, los sacerdotes y laicos Ismael García Moreno, José Luis Pastor, Manuel Jiménez Bárcenas, Javier Guerrero García, Adrián Troncoso García, Arcadio Barber Pont, Gustavo Mills Escobar, Antonio Sosa Mateos, José Miguel Porras Palomino, Daniel Ceratto, Antonio Fernández López, Francisco Sánchez Pérez, Daniel Martín Jiménez, Hernan Marcel Lunar Lopez, Antonio José Acurero Valbuena, Juan Francisco Cardaldas Gómez, Francisco José González Días, Josemaría Sanchis Ferrandis, José López Solórzano, Rafael Navarro Cortés, Federico Valles Segarra y Francisco García Villalobos.

"EL SUFRIMIENTO" EN EL AULA ARRUPE

El jueves 7 de marzo tendrá lugar la primera de las ponencias del ciclo sobre "El Sufrimiento" que ofrece el Aula Arrupe. Carlos Domínguez Morano, psicoterapeuta y profesor de la Facultad de Teología de Granada hablará sobre "La dimensión psíquica del sufrimiento". Comenzará a las 20.00 horas, en el Centro Arrupe (plaza San Ignacio, 2).

CURSILLO DE CRISTOLOGÍA DE LA HOAC

Los próximos 16 y 17 de marzo, la HOAC organiza un Cursillo de Cristología, cuyo ponente será Miguel Díaz Plá, consiliario de la HOAC de la Diócesis de Segorbe-Castellón; y al que invitan a todos los católicos de la diócesis. Tendrá lugar en la Casa de Espiritualidad Trayamar, desde el sábado 16 a las 9.30 hasta el domingo 17 a las 16.00 horas. Las inscripciones hay que hacerlas antes del 14 de marzo por teléfono: 653810102 (Salvador Muñoz) o por email: hoac@diocesismalaga.es

Encuentro del Sr. Obispo con niños y catequistas de la parroquia de Cancelada

VISITA PASTORAL A MARBELLA-ESTEPONA

El Obispo de Málaga continúa su visita pastoral al arciprestazgo de Marbella-Estepona. Tras la inauguración que tuvo lugar en la parroquia de El Carmen de Estepona y su primera parada en la de Cancelada, la siguiente en recibir al pastor de la Diócesis será la del Calvario de Marbella. Concretamente, el 7 de marzo.

DELEGADOS HERMANDADES Y COFRADÍAS

El miércoles 20 de febrero tuvo lugar en el colegio salesiano de Antequera el Encuentro de Delegados de Hermandades y Cofradías de Andalucía. Este encuentro es fruto del acuerdo de los obispos del sur por compartir criterios comunes en torno a las hermandades. En él participaron representantes de las distintas diócesis del sur de España, entre ellos el delegado diocesano de Málaga, Manuel Ángel Santiago, y el seglar Álvaro Guardiola, de la secretaría de dicha delegación. Entre los temas a tratar se encontraban los criterios sobre las coronaciones canónicas de las imágenes marianas, de las procesiones extraordinarias y de las erecciones canónicas de las hermandades.

¿SABÍAS QUE...

debe haber una única cruz de altar?

ALEJANDRO PÉREZ
Delegado Diocesano de Liturgia

«La cruz, con la imagen de Cristo crucificado, si se lleva en procesión, puede colocarse junto al altar, para que sea la cruz del altar, que debe ser única; de otro modo, se coloca en un lugar digno; los candeleros se colocan sobre el altar o junto a él; conviene depositar el Evangeliario sobre el altar". (OGMR 122)

COMENTARIO

Tres viñetas

FRANCISCO ARANDA
PROFESOR CENTROS TEOLÓGICOS

Tres viñetas, a modo de parábolas, se nos presentan hoy en el Evangelio.

La primera representa a los letrados con los que Jesús disiente por su desmesurado afán por hacer cumplir la ley, hasta en sus más irrelevantes detalles. Por este afán llegan a una aplicación estricta y miope que termina por deformar la visión de quienes debían cumplirla, al presentarle un camino inviable. Con esta viñeta el Evangelio nos hace una advertencia importante: son ciegos los que ni ven ni quieren ver los ojos bondadosos del Maestro, que viene a salvar, no a condenar.

La segunda nos advierte de la tentación, casi endémica, de querer ver, encontrar y exagerar en el otro todos los defectos habidos y por haber, sin llegar a pensar siquiera los propios. El evangelista incluso exagera: siquiera una brizna en el ojo propio, por el contra, una viga en la ajena. En la tercera se presentan dos imágenes. La primera nos pone delante la figura de un agricultor que nos muestra, con orgullo, las viñas e higueras que son la envidia del que las cultiva y trata de no mostrar los frutos dañados por insectos y plagas, que desde luego existen, pero no los corta de momento. La otra imagen, de la vida doméstica, es de la visita que hace el dueño de la casa para sacar de sus despensas o bodegas los exquisitos alimentos con los que honra a los invitados. Un tesoro, en lo más dentro, que guarda para sus selectos comensales. Para nosotros, hoy, el corazón del hombre es como un pozo profundo en el que, lo sabemos, hay y se guarda de todo. Sólo el que lo llena de bondad y buenas obras podrá ofrecer y compartir cosas buenas con los hermanos.

CON OTRA MIRADA

fanopatxi pachifano pachi fano

PATXI

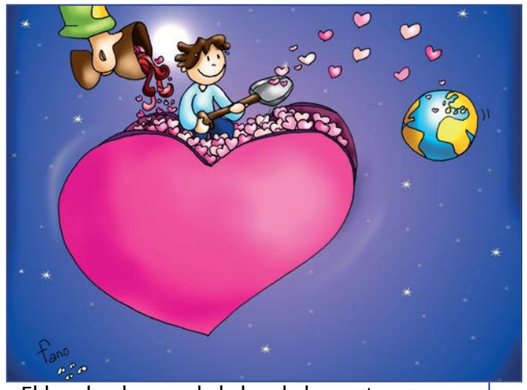

«El hombre bueno, de la bondad que atesora en su corazón, saca el bien»

EVANGELIO

Lucas 6, 39-45

Salmo responsorial: Es bueno darte gracias, Señor

En aquel tiempo, dijo Jesús a los discípulos una parábola:

«¿Acaso puede un ciego guiar a otro ciego? ¿No caerán los dos en el hoyo? No está el discípulo sobre su maestro, si bien, cuando termine su aprendizaje, será como su maestro.

¿Por qué te fijas en la mota que tiene tu hermano en el ojo y no reparas en la viga que llevas en el tuyo? ¿Cómo puedes decirle a tu hermano: "Hermano, déjame que te saque la mota del ojo", sin fijarte en la viga que llevas en el tuyo? ¡Hipócrita! Sácate primero la viga de tu ojo, y entonces verás claro para sacar la mota del ojo de tu hermano.

Pues no hay árbol bueno que dé fruto malo, ni árbol malo que dé fruto bueno; por ello, cada árbol se conoce por su fruto; porque no se recogen higos de las zarzas, ni se vendimian racimos de los espinos.

El hombre bueno, de la bondad que atesora en su corazón saca el bien, y el que es malo, de la maldad saca el mal; porque de lo que rebosa el corazón habla la boca».

EVANGELIO EN IDIOMAS Y LENGUAJE DE SIGNOS

GOSPEL
ÉVANGILE
EVANGELIUM
EVANGELIE
VÍDEO EN LENGUAJE DE SIGNOS

Domingo VIII del Tiempo Ordinario

MONS. ÁNGEL PÉREZ PUEYO OBISPO DE BARBASTRO-MONZÓN

«Mi hermana con discapacidad fue mi mayor fuente de gracia»

Monseñor Ángel Javier Pérez Pueyo (Zaragoza, 1956) fue nombrado obispo de Barbastro-Monzón en 2014, tras un año como rector del Pontificio Colegio Español de San José, en Roma. Allí conoció a varios sacerdotes malagueños que han cursado estudios de doctorado en la Ciudad Eterna, pero su relación con Málaga viene ya de lejos. El pasado mes de febrero dirigió una de las tandas de ejercicios espirituales de la diócesis para el clero

Encarni Llamas @enllamasfortes

Su cruz pectoral es la misma que la del papa Francisco, ¿por qué la eligió?
Cuando me llamaron para hacerme la propuesta de ser obispo de Barbastro-Monzón, lo único que tenía claro era que, tanto el sello como el pectoral tenían que ser la imagen que Juan Pablo II nos dejó como "leit motiv" para todos los sacerdotes: Jesucristo el Buen Pastor. Al papa Francisco se la regaló un hermano nuestro, D. Cipriano Calderón y, cuando lo nombraron Papa dijo que ya tenía el pectoral, que no hacía falta cambiarlo. La imagen del Buen Pastor es, para mí, el paradigma de lo que tendríamos que ser los sacerdotes. El alma del pastor es un alma maternal. Tener entrañas de madre es lo que de verdad ayuda al sacerdote a poder responder a todas las necesidades que la gente tiene.

Ha dirigido usted recientemente una tanda de Ejercicios Espirituales para el clero de la diócesis de Málaga, ¿por qué es importante hacer este parón?
Los Ejercicios Espirituales son una gracia que nos deberíamos regalar todos. Uno no se sentiría a gusto subiéndose a un avión al que no se le ha hecho una revisión desde hace 15 años, ¿verdad? Pues todos necesitamos sentirnos queridos, cuidados y atendidos. Y, ¿quién cuida a los que cuidan? Muchas veces estamos todos volcados en la acción pastoral pero, ¿quién cuida de estos que dedican su tiempo, su capacidad y sus dones en favor de los demás? Es más, al final lo más importante es el acompañamiento personal.

¿Qué le diría usted a una persona que está comenzando a degustar la oración?
Que la saboree. Es como cuando uno se siente enamorado, que flote, que se deje llevar. Cuando uno está con alguien que sabe que lo quiere, está seguro de que nada malo le va a ocurrir, que cuanto más se abra, se sentirá más lleno y más identificado con el otro. Al final, se dará cuenta de que quien obra es Él.

Y a la persona que se encuentra en un momento de soledad y desierto en la oración, ¿qué le diría?
¿Sabes lo que es el piloto automático? Cuando a veces en la vida no te salen las cosas como quieres, como piensas o como necesitas, uno se confía en el Señor y le dice "como quieras, cuando quieras, lo que quieras". Y el Señor... va haciendo. Mi hermana tenía discapacidad y, cuando era pequeño, escuchaba que la gente le decía: "qué guapa Conchita" y después decían "qué pena". Y yo no entendía aquello, ¿por qué era una pena? Cuando me fui de casa para comenzar los estudios me di cuenta de que mi hermana ha sido una fuente de gracia y es la que ha hecho crecer en mí la ternura, la cercanía, la bondad. Lo que podía ser una sequedad y una limitación, su enfermedad, fue para mí la fuente de mayor gracia que yo he podido experimentar.

S. FENOSA